CAMPUS

Año-2 **VOCERO DEL ESTUDIANTADO COLEGIAL** Núm.-6

14 de diciembre de 1959

COLECCION PUERTORIQUEÑA

ELIGEN CONSEJO DE INGENIERIA

En votación secreta se efectuó el miércoles día 2 de diciembre de 1959 a las 5:30 p. m. la elección de los representantes al Consejo de Estudiantes de la Facultad de Ingeniería. Son éstos representantes los siguientes:

SEGUNDO AÑO; Iván O. Puig, Gregorio Lima, y Marta Clavel.

TERCER AÑO; Federico Maeso, Federico Matheu, Rafael Bonnin, Ruben Cintrón.

CUARTO AÑO; Luis Falto, José Forestier, Raúl Feliciano, y Roberto Capriles.

QUINTO AÑO; Rafael Dávila, Orlando Martín, Hiram Puig y José Maldonado.

Estos serán los miembros activos del Consejo de Ingeniería durante el segundo semestre 1959-60. Entre ellos se llevará a cabo una futura votación donde se eligirá el cuerpo directivo de estos representantes.

Es esto una nota de júbilo para los futuros ingenieros ya que desde hace mucho tiempo se habían tratado de implantar Consejos pero fracasaban. Este nuevo Consejo desde el principio a demostrado una gran ola de entusiasmo, y así se ha mantenido.

Es el ideal de este Consejo el tener un cuerpo representativo de los futuros ingenieros con derecho a exigir, pedir, hablar y responder por la Facultad de ingeniería. ES UN HECHO Y NO PALABRAS COMPAÑEROS, abajo las injusticias, arriba esos derechos, libertades y deberes estudiantiles.

Como una de las muchas actividades de este Consejo se encuentra el proyecto de crear un Banco de Sangre en el Colegio.

Movimiento Pro-Cooperativa

Por: José Padilla Detrés

¿Se han puesto a pensar ustedes quienes gustan su dinero en los dos negocios que en el Colegio existen, si no sería mas beneficioso el que éstos pasen a ser administrados por los estudiantes? ¿No creen ustedes que sería mejor el que los beneficios que de esos dos sitios usados para fines pecuniarios salen fuesen a parar otra vez a los bolsillos de ustedes que son los que gastan en vez de ir a enriquecer a otro que nada a puesto en el? ¿O es que acaso no nos importa el trabajo que nuestros padres tienen que pasar y el sudor que tienen que derramar para que otro que no seamos nosotros se llene el bolsillo?

Seamos sensatos. Démonos cuenta que no hay quien pueda sanar mejor su dolor que uno mismo. ¿Por que razón vamos a estar siempre sometido a la librería que en la actualidad hay en el Colegio en la cual solo nos esperan para arrebatarnos el dinero con el cual vamos a comprar lo que necesitamos? Somos mayores, hombres y mujeres hechos. Emprendamos una obra digna de nosotros mismos no permitamos que nos humillen haciéndonos ir a donde otros quieren. Trabajemos por nuestra cuenta. ¿O es que acaso no tenemos iniciativa o valor para emprender alguna empresa? ¿Por que vamos a permitir que otro tome lo que nosotros podemos tomar y que en realidad nos pertenece?

Piensa en lo antes expuesto y únete a nosotros... Sí, a nosotros, nosotros que somos estudiantes igual que lo eres tú. A nosotros que estamos llevando el problema que llevas tú. A nosotros que somos los que estamos contigo a diario compartiendo tus penas y alegrías. Ven, sí, corre, únete a este grupo que lo que desea es ayudarte. Este grupo no busca el bien de uno ni de dos sino de todos. Te esperamos para que junto con nosotros luches por una causa noble como la que estamos tratando de realizar.

No permitas que te sigan postergando. Busca tu mismo tu mejor estar lo cual conseguirás uniéndote al Movimiento Pro-Cooperativo Estudiantil del Colegio.

Para información extra puedes dirigirte a la oficina del Movimiento, la cual se halla al lado de la del Profesor Boscio. También puedes solicitar información al Profesor Blay en Agricultura #215 y con el Profesor León en Estudios Generales #004.

Te podrás dirigir a la oficina del "Movimiento" los martes y jueves por la mañana.

Gracias y esperamos tu cooperación para la cooperativa. Acuérdate que somos estudiantes y como tal un solo cuerpo el cual no puede ser dividido.

SE PLANEA MONUMENTO A JOSE DE DIEGO

Con el fin de rendirle el merecido honor al hombre a quien debemos la fundación en Mayaguez del CAAM, el Movimiento Estudiantil Pro Monumento a José de Diego viene desarrollando una intensa campaña entre el estudiantado para hacer realidad su propósito.

Contando con el apoyo moral del Decanato de Estudiantes y del Instituto de Cultura Puertorriqueña, los estudiantes que integran dicho Movimiento, a la cabeza de los cuales están Lillian González y Narciso Rabell, además de su Consejera la Profesora Doña Loida Figueroa, planean recaudar $800.00. Ya fueron recogidos $197.00 durante la pasada matrícula; ya se enviaron cartas a todas las fraternidades, sororidades y demás agrupaciones estudiantiles del CAAM, con el fin de recabar su ayuda económica. Se planea continuar tan honrosa y seria campaña durante la próxima matrícula.

Creemos nosotros que, puesto que campañas como ésta dan prestigio, dignidad y seriedad al estudiantado colegial, no debe quedarse estudiante alguno sin prestar su cooperación económica a los miembros del Movimiento Estudiantil Pro Monumento a **José De Diego.**

EDITORIAL

En estos días nuestro ambiente ha sufrido una transición y con él nuestros espíritus parecen percibir las más diversas emociones. Desde esta columna que es el alma de este querido vocero, hoy, no podemos más que apartarnos de los intereses comunes y en cierto modo vanamente personales para penetrar en la atmósfera de la época en que culmina una etapa más de esta intensa lucha y se abren las puertas del alma a las alegrías de la Navidad.

Estamos a una puesta de sol de esos hermosos días, que se repiten todos los años, donde todo es alegría, evocaciones felices, añoranzas, felicidad. Mas hay que pagar el precio de esa felicidad, efímera como todas, y al efecto se acercan los finales. Tal vez estos signifiquen muchas horas de recogimiento y estudio fuerte; quizás a veces nos parezca imposible lograr nuestra meta; la lucha es agotadora, pero muchas horas felices nos promete.

¡Cuantas cosas pasan en esta Alma Mater del alma todos los años! En Nochebuena, Reyes y todos esos días las palmas, los árboles, los edificios de arquitectura moderna y todo el campus parece un pequeño desierto. Pero en esos días es cuando el Colegio es más grande; porque es entonces cuando se desintegra y cuando andan sus células vitales tras nuevas ilusiones y nuevos ideales por campos y pueblos de Puerto Rico; acá solo se queda el alma.

La historia se repite y nuestras frases de hoy son las del colegial de hace diez años. "Acabo el doce y el doce me voy". ¿A donde? A su casa. Quizás suba a la montaña, se interne en el cafetal y ya el veinticuatro lo veamos, que come "arroz con dulce" y "majarete" al compás del cuatro y las maracas y a la luz de una linterna. Bien puede ser de pueblo pequeño. Entonces lo encontraremos a la sombra de un árbol de la plaza del pueblo o quien sabe si en un baile familiar "tirándole a una chamaca". Tal vez haya uno en un club nocturno de la capital o en un baile de fraternidad. Las damitas es seguro que irán de vacaciones a casa de una tía o de una amiga donde se goza mas que en casa.

¡Estos son los colegiales!

CAMPUS, como un colegial más quiere anunciarles que también se va de vacaciones. Va a meditar unos días en busca de ideas para su mejoramiento y el progreso de nuestra Alma Mater del alma. Se siente triunfador hoy porque aprobó sus finales y es su postrer deseo para todos que tengan éxito en la etapa final de sus labores y disfruten de unas FELICES NAVIDADES.

CANCION DE LAS ANTILLAS, DIGO...DE LOS "PREPAS"

Somos "prepas", "prepas" verdes.
Archipiélago de burlas en el campus colegial.
Hespérides y Horas guardando la puerta del futur
aunque ligeros de mente y madurez emocional.

Somos "prepas", "prepas" verdes.
A quien llaman "los esclavos" y "asquerosos",
y tan sólo por correr dos tristes millas...
con lluvia y fango, pero siempre orgullosos.

Somos "prepas", "prepas" verdes.
Símbolos de la lucha por la permanencia,
aunque algunos de nosotros seamos
meramente, juguetes de la ciencia.
¿Qué no servimos para nada?
¡Oh! ¡Qué cruel sacrilegio!
Mas, ¿quiénes son los que le dan,
la continuidad al Colegio?
Si no existiéramos los "prepas" este año,
allá para el sesenta y tres...
desaparecería el Colegio,
sin gente... de la cabeza a los pies.

No os dejeis arrastrar...
y vean que atrevida es la ignorancia,
que a los "prepas" nos pretende quitar
lo que es nuestra máxima importancia...
que cada año al Alma Mater,
un día de agosto por la mañana...
aumentamos el volumen de sus masas,
mermado por la "Doña Mejicana".

Y... ¿qué sería el Colegio sin nosotros?
Pues... un infierno sin historia,
mas baste que nosotros aparezcamos
para convertir ese infierno en gloria.
Porque sino, ¿a quién criticar entonces?
¿A quién sacarle en cara sus faltas?
¿A quién castigar con la mirada,
cuando se mira de la roca más alta?
¿A quién iniciar en las fraternidades?
Si eliminan los "prepas" del Colegio,
entonces sí que habrá muchas necesidades.

Te exhorto colega "prepa" colegial,
a que resistas ese instrumento punzante
que en forma desafiante
llaman "la lima" en el lenguaje vulgar,
y te unas a nuestro movimiento,
de acción, unión y defensa,
que defiende la doctrina "prepista",
en el cual está permitida toda clase de ofensas,
mas... nunca ese término deshonroso,
con el que somos vituperiados,
cuando nos llaman: "Esos prepas asquerosos",
Que es más que injusto e ilegal,
ya que la máxima belleza femenina y masculina,
es aportación de los "prepas",
al Colegio para levantar la moral.

En resumen: Somos "prepas", "prepas" verdes,
Cantera de piedras preciosas para la humanidad,
ya que cada año a esta sacra institución,
le damos la necesitada continuidad,
Futuros ingenieros que se afanan...
pero mientras no esté en Ingeniería General,
seguiré cohibido en el ámbito colegial,
pues "prepa asqueroso" todavía me llaman.

Por: Johonnemh III

Jirones del Pensamiento

Por: Angel Casto Pérez

Un hábito no se puede echar por la ventana; hay que valerse de gran maña para hacerlo bajar peldaño a peldaño.

- Mark Twain

La tragedia de la vida no está en lo que el hombre sufre sino en las cosas de que se pierde.

Tomás Carlyle

Suerte es lo que sucede cuando la preparación y la oportunidad se encuentran.

- E. G. L.

Mensaje del Vicerrector

En vísperas de la conmemoración del Nacimiento de Jesús, cuando en la casa colegial brilla el júbilo Navideño y se fortalecen los lazos cordiales que unen a nuestra gran familia, hay expresiones de sincera alegría en todos los rostros y en todos los semblantes se refleja un contagioso regocijo. Compartimos ese sentimiento general de sana y cristiana alegría.

En ocasión tan memorable quiero hacer llegar al estudiantado, al claustro y a funcionarios y empleados de nuestra Institución mis más sinceros deseos de Navidad y la expresión cordial del cariño y el afecto que me une a todos los que formamos parte de este recinto universitario.

Felices Pascuas y Próspero Año Nuevo.

LUIS STEFANI
Vicerrector

JUNTA REDACTORA

DIRECTOR.....Teodoro J. González
SECRETARIO.....Angel Casto Pérez
REPORTEROS.....A cargo de Iván O. Puig
DEPORTES.....Edward K. Draper
SORORIDADES....Marisa Porrata y Elma Santiago
FRATERNIDADES.....Jorge Frau
GENERAL.....Zenaida Acosta
Héctor Crizado, Ray Rodríguez, Odavit Tirado, José Zengotita
CORRECCION.....Eital Gómez
María Vallecillo, César Quigley
COMPAGINACION.....Ramonita Alers
Cristina Morán, Héctor Aldrey
CARICATURISTAS...Angel Rivera y Fidel Torres

...que la Sociedad Atlética o un grupo particular de estudiantes no consiguen que se mantenga abierto el gimnasio los sábados y los domingos todo el día y si posible hasta las 9:00 pm. para así brindarle mayor recreación y actividades al estudiante que permanece en esta ciudad durante los fines de semana y los días feriados.

...que hay tipos tan insípidos en el Colegio que se dedican a hacer actos de adolecentes tales como esputar en el pasamanos de la entrada del Colegio, silbar y emitir sonidos fuera de lo común cuando se presentan artistas en las actividades del Colegio. Estos cometen estos actos sin saber que afectan tanto a sus compañeros como a sí mismos y no se dan cuenta que estos son actos de personas poco cultas.

...que el R.O.T.C. no adopta las mangas cortas en un país tan tórrido como éste, en el cual el sol presenta un paisaje bello pero un calor plebeyo que quema y mas durante una parada por el pueblo.

...que ya los estudiantes del departamento de Inglés están formando su magazine "Outlet" y aun los de Ingeniería no tienen ni en mente el comenzar uno.

...que en la cafetería no se tiene un sistema sonoro bueno el cual se pueda usar diariamente. Así se podría oir música mientras uno se come un aperitivo. No como actualmente que lo que se oye es un triste radio y voces pregonando anuncios radiales.

...que no se lleva a consideración el incluir un "Browsing Library" (Biblioteca de magazines, libros de bolsillo y lecturas cortas) en el centro de estudiantes. También podría incluirse uno o dos "Record Playing Room" (Sala de Discos) con capacidad para cuatro o más personas donde estas puedad oir simultáneamente su música predilecta.

...que no se incluye además un sistema sonoro general en el Centro del Estudiante para que constantemente se oiga música semi-clásica, la cual estimula al individuo a estudiar y a trabajar mas alegre y con mas ánimo. La música podría ser suministrada por una [illegible] magnetófónica.

...que en semestres anteriores se le vendían al estudiante las orquídeas y flores que se cultivaban en el invernadero. El dinero se usaba para mejoras del invernadero. Hoy día no se venden éstas flores y sí se dejan perder. Nos preguntamos a que se debe que no las venden ya y sí las dejen perder. No sería buena idea que un grupo de estudiantes formaran un club de botánica y llevaran a cabo un negocio constructivo como lo sería el criar y conservar estas flores y luego vendérselas a los estudiantes para que estos puedan usarlas en los bailes y ocasiones que requieren que éste le regale una flor a su acompañante.

Le Pediré al Año Nuevo...

Por: M. Boria Viera

1- Que el carrillón vuelva a tocar.
2- Una reparación en las ventanitas de la torre de Administración que desde hace años la tela metálica de éstas sólo está a prueba de elefantes.
3- La ya mencionada "pinturita" a los edificios Monzón, Celis y Milicia.
4- Un edificio adecuado para Club de la Facultad.
5- Precios al costo en la librería.
6- Las calles colegiales pavimentadas de "bitumul".
7- Acondicionadores de aire para el salón laboratorio de "Factory Planning" del Departamento de Ingeniería Industrial.
8- El reconocimiento del Colegio de Ingeniería por el E.C.P.D. (Engineering Council for Professional Development)
9- El reconocimiento del American Institute of Industrial Engineers (A.I.I.E.) por la organización Nacional.
10- Que las lámparas del balcón de la Biblioteca vuelvan a alumbrar.
11- Una NUEVA fuente para la Biblioteca de mayor capacidad.
12- Que la sala de música esté abierta todo el día.
13- La instalación de un teléfono público en la Biblioteca y otro en el edificio de Ingeniería dotados de casillas.
14- La dedicación del edificio de Ingeniería a algún ingeniero fenecido que merezca tal honor.
15- El comienzo de la construcción de la nueva biblioteca.
16- Un teatro ADECUADO que se ajuste a las necesidades actuales y a las futuras.
17- Que se presenten más a menudo obras de teatro.
18- Que marquen una línea blanca que divida la curva de frente a Administración. (Sería más práctica que la flecha curveada que sin la ayuda de un policía resulta poco útil actualmente.
19- Que el Colegio de Ingeniería adquiera guaguas para poder efectuar viajes de estudio sin dificultad.
20- Que el caminito de la cuesta entre la Biblioteca y la carretera número 2 (pasando por las canchas de tennis) sea pavimentado nueva y completamente.
21- Que los dueños de hospedajes tengan en mente que los estudiantes somos humanos y que tenemos derecho a vivir y alimentarnos ADECUADAMENTE.
22- Una rebaja de por lo menos 25 centavos en el precio de un recorte a un estudiante de milicia, en la barbería que se proyecta operar en el Colegio.
23- Mayor control en la entrada a actividades en el gimnasio.
24. Que todos los departamentos del Colegio envíen noticias de interés y a tiempo, para ser publicadas en el "Daily Bulletin" que publica el A.I.I.E. de Industrial.
25- Que al Departamento de Ingeniería Industrial se le permita pagar sueldos lo suficientemente altos a los profesores extranjeros en lo que éste llega a su normalidad.
26- La construcción del cobertizo.
27- Muchas fuentes de empleo para los que pensamos (si Dios y los maestros quieren) graduarnos en Navidad.
28- Que todo buen colegial aprenda la letra del Himno Colegial y olvide la de la indeseable parodia.
29- La realización de todos los sueños e ideales de todos los miembros de la Facultad, Estudiantado y Administración del Colegio.

ATENCION ESTUDIANTES

FAVOR DE DEVOLVER TODOS LOS LIBROS, REVISTAS Y DEMAS MATERIAL DE LA BIBLIOTECA EN O ANTES DEL DIA 10 DE DICIEMBRE DE 1959.

JUNTA REDACTORA

ESTUDIANTES PIDEN REINSTALACION KP4VA

Por: Odarit V. Tirado Perea

Habrán notado ustedes, a su paso por frente al nuevo Centro de Estudiantes, que cerca de allí se encuentra localizada una pequeña caseta con la inscripción KP4VA. Sin duda alguna, se habrán preguntado también, que hay en ese lugar, para que se usa actualmente y otras preguntas de esta indole. Pues bien, allí estuvo ubicada en un tiempo la estación KP4VA, la cual es propiedad del Colegio. Actualmente a ese local no se le da uso. La falta del interés y de experiencia en el uso de los transmisores fueron la causa para que la estación dejara de funcionar.

Nos han informado que actualmente, el equipo de la estación está almacenado en un salón del edificio de ingeniería eléctrica, y que puede ser puesto en uso en cualquier momento. Teniendo en cuenta esta última razón y con el deseo de volver a tener la estación, un grupo de estudiantes nos hemos dirigido al Sr. García Bottari con el fin de conseguir la reinstalación de la estación. El Sr. García Bottari se ha mostrado muy interesado y ha prometido ayudarnos en todo lo que esté a su alcance. De ser posible la reinstalación, nos van a tratar de conseguir un local mas apropiado en el nuevo Centro de Estudiantes.

Algunos de los estudiantes interesados son: Carlos Delpin, líder; Jaime Vazquez, Angel Ginorio, Cesar Quigdley, Juan Luis Diaz, Héctor Zavala, Saul Rodríguez, Ramón Rodríguez, Ivan O. Puig, Gabriel Diaz y otros, además del que les escribe.

Hemos pedido también, que de ser posible y para mejor uso del equipo, nos den clases en la cual nos enseñen el manejo y funcionamiento adecuado del equipo para que la estación pueda funcionar perfectamente. Esto es razonable puesto que para funcionar bien la estación necesita de jóvenes que sepan manejarla.

Exhortamos por este medio a los estudiantes interesados a unirse a este grupo de estudiantes, pues es nuestro deseo poner a funcionar la estación para el segundo semestre, además de formar y organizar un club de KP4. Este club sería de interés para los estudiantes extranjeros ya que podrían tener la oportunidad de comunicarse con sus respectivos países y hasta con sus familiares.

Los interesados favor de verse o dirigirse a Carlos A. Delpin, c/o General Delivery, CAAM Station, Mayagüez.

¡ADELANTE COMPAÑEROS!
¡UNETE!

Servicio de Orientación

Las secciones 41, 42 y 45 de primer año Básico Río Piedras y Bachillerato en Artes están llevando a efecto una serie de actividades con el propósito de orientarse en los distintos campos de su posible especialización.

El viernes, 13 de noviembre se reunió un grupo de estas estudiantes en el salón 203 de Estudios Generales con el Decano de Administración Comercial de la Universidad de Puerto Rico, Profesor Héctor Alvarez Silva. El Profesor Alvarez orientó al grupo sobre las distintas especialidades en el campo de Administración Comercial y además sobre las posibilidades de enseñar nuevos cursos de manera que aquellos que interesen seguir estudios en este campo puedan permanecer por lo menos dos años en nuestro Colegio.

En la reunión estaban presentes además del Decano de Administración Héctor Alvarez Silva; Dr. Miguel Wiewall Jr., Decano de Artes y Ciencias; Profesor Enrique García Bottari, Decano de Estudiantes; Profesor Rafael Guzmán Ufret, Director de Orientación; Profesor Pedro Jaime Soler, Director de Extensión; Profesor José Ortiz Colón de Relaciones Industriales; la Dra. Lucila Zapata, Consejera de los Estudiantes y la Profesora Angelita Quiñones, Coordinadora del programa de orientación de primer año.

Entre los estudiantes estaban los siguientes:

Carlos Candelario, Luis Torres, Nelson Cardona, Sonia Ivette Rivera, Ada M. Ortiz, María Cristina Ortíz, José Robles, Alicia María Calderón, Remigio Irizarry Falto, Juan González, Vilma Delia Silva, Zoraida Ortiz Pérez, Isabel del Carmen Pérez, Genoveva Beauchamp, María Fernanda Vallecillo, María M. Simón, Milagros Méndez, Roberto Cortina, Wilfredo Ayala Acevedo.

NUEVO CURSO EN PLASTICOS

Por: J. Raymond Watson
Instructor Ing. Gen.

El Departamento de Ingeniería General, bajo la dirección del Prof. Juan H. Sánchez, anuncia sus planes de ofrecer un nuevo curso electivo. Se trata de G. E. 472 - "Engineering Plastics & Laminates", planeado para el segundo semestre del corriente año escolar. El curso será dictado por el Prof. J. Raymond Watson, y consiste en: primero, tratar cualitativamente los plásticos comerciales con énfasis en sus propiedades físicas; y Segundo: la solución númerica de problemas de materiales laminados, de estructura anisotrópica. Para tomar el curso se requerirá que el estudiante tenga aprobados G. E. 242 ó G. E. 248; G. E. 351 y G. E. 356.

ALGO IMPORTANTE SOBRE LAS BECAS

Se avisa a todos los interesados que a partir de diciembre 1 y extendiéndose hasta marzo 31 de 1960, comenzará el periodo de radicacion de nuevas solicitudes de becas, asistencia económica y préstamos federales para el año académico 1960-61.

Es requisito indispensable que todos los estudiantes que actualmente disfrutan de becas, ayudas y préstamos federales también hagan su renovación dentro del mencionado periodo.

Después de esa fecha no se aceptarán solicitudes nuevas ni renovaciones.

LOS PLATOS VOLADORES

El polvorín de informes, observaciones y accidentes sobre el enigma de los platos voladores comenzó el 24 de junio de 1947, hace más de una década, cuando un negociante vecino de Boise, Idaho, llamado Kenneth Arnold, que viajaba en su propio avión de Chehalis a Yakima (estado de Washington), observó claramente eslabonados en línea diagonal diez brillantes aparatos moverse velozmente sobre el Monte Rainier. Asombrado, Arnold calculó la distancia aproximada entre su avión y los extraños aparatos, y la velocidad aproximada en que se movian.

--¡Jamás vi nada tan veloz!--dijo más tarde.

Según Arnold eran planos "como molde de pastel" y de una brillantez extraordinaria.

El "flying saucer" generalizado de Kenneth Arnold ha vivido más de una década de excitación. Desde aquel 24 de junio se les llamó "platos voladores", el mismo nombre que les ha ridiculizado durante su periodo de eventos. Hoy, el hom-

(Continúa en la página 5)

ESTUDIANTES VISITAN CENTRAL IGUALDAD

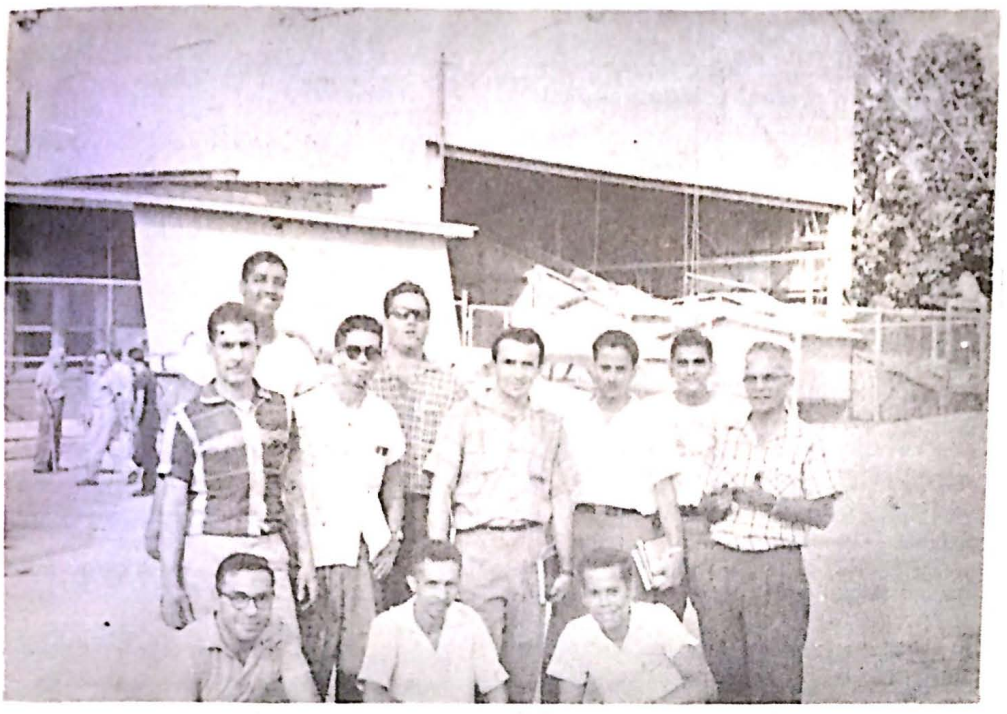

Grupo de estudiantes de la clase M. E. 451 que, con el profesor Leoner Lugo, hizo una visita a la Central Igualdad. Al frente: Vega, Quiñones y Devieux. Detrás: Rivera, Valle, García, Lezcano, Pérez, Socías, Dávila y el Prof. Lugo.

El profesor explicando el funcionamiento de una parte de la maquinaria. De izquierda a derecha; Socías, Valle, Prof. Lugo, Vega, Quiñones, Pérez-Ruiz, Rivera, Dávila.

Entrevistas En El Campus

Por: Teodoro J. González

PREGUNTA:

¿QUE OPINA USTED DEL NUEVO SISTEMA DE MATRICULA?

Adela Fantaussi

Simpatizo con el sistema por las facilidades que ofrece para acomodar los programas con tranquilidad y a nuestra conveniencia.

Manuel Angel González

Encuentro el sistema pésimo debido a que lo hacen a final de curso ocupando al estudiante el tiempo requerido para estudiar para exámenes finales. Además nuestros consejeros no pueden atendernos por estar dando clases en nuestras horas libres.

Juan Osvaldo Rivera

El sistema nos perjudica debido a que nos quita tiempo para estudiar en esta época crítica de examenes parciales y finales. Me gustaría volver al sistema viejo.

Zaida Pérez

Encuentro el nuevo sistema cómodo, fácil y beneficioso para el estudiantado. Al principio ocasionará problemas, como es natural, pero confio que en el futuro estos se eliminarán, ya que el nuevo sistema es igual al que usa la Universidad de Michigan y otras universidades americanas.

PLATOS VOLADORES...

bre que les dio fama y que conmovió al mundo con su revelación, vive sorprendido de la revolución que el mismo inició. Cientos de libros y artículos salen anualmente de las letras de plomo del "printing" estadounidense, bajo las siglas de OVNIS (Objetos Voladores No Identificados; OVNI en singular), o ya bien bajo su viejo nombre.

El caso de Kenneth Arnold es llamado "clásico", mientras que surgen más y más evidencias ante el confuso enigma. Lo que sucede es que la especulación de diferentes fuentes, con diferentes opiniones y creencias, nos han llevado a una confusión ruidosa. Otras veces, mientras los investigadores independientes que sedean que el público sepa la verdad se afanan por dar una respuesta más precisa y real, los investigadores de la Fuerza Aerea u otra rama de gran influencia tratan de poner en duda hechos palpables (el caso de Maury Island), ocultando en muchos casos el material de evidencia.

Es sabido, como lo hace notar Donald Keyhoe en su libro "Platos Voladores De Otros Mundos", que en conferencias de prensa, invitados distinguidos periodistas a hacer preguntas sobre la materia ante los investigadores oficiales de una comisión designada por la Fuerza Aerea de los E. U., se trataba de desorientar a los presentes ocultando verdades que le eran comunicadas a Keyhoe en secreto.

Otras contradicciones venían de científicos y astrónomos incrédulos que decían ser sólo espejismos, reflejos, globos sonda, cometas o fenómenos.

Ya veremos en próxima ocasión que muchas de las observaciones no han podido ser ni espejismos, ni reflejos, ni globos sonda, ni cometas. Quedará el interrogante de si son fenómenos naturales o si realmente nos observa otro mundo.

FISIOLOGIA Y ANATOMIA DEL SISTEMA PENAL DE PUERTO RICO

Por: Juan Rodríguez Cruz

¿Son hombres superiores o comunes los que ingresan al penal? ¿Son santos y hombres? La Biología establece con todo el peso de la seriedad científica que el hombre necesita del sexo. Sólo una moral mojigata podría negar este hecho por demás comprobado por la Ciencia. Un ser que por largo tiempo, y necesitándolo, se aleje del sexo se desequilibra en poco tiempo. Sigmundo Freud ha arrojado mucha luz en algunos de sus postulados científicos.

Si se quiere resolver el problema; si se desea encargar la realidad sin estúpidas poses beatas, entonces hay que toparlo todo.

El Palacio Negro en Méjico ha hecho un experimento revolucionario en materia penal. La ley permite en este penal la visita conyugal semanalmente de la esposa del recluso. Es necesario que se pruebe que la mujer visitante es la esposa legal del confinado.

A raíz de este experimento la homosexualidad en este penal ha decrecido enormemente. Los hijos que se procrean son mantenidos por el estado.

Señalamos este hecho no como una sugestión a implantarse de momento, pero sí como una lejana fosforencia de esperanza.

Otra cosa que reviste extraordinaria importancia en el presidio es el investir a guapetones de oficio de autoridad en el penal. Los llamados cabos de galera y sus adláteres constituyen un peñón de rémora en el océano de la ansiada regoneración. Las tropelias llevadas a cabo por estas bestias verticales parlantes son en extremo conocidas. Yo creo que se debe arrebatar esa clámide de superioridad a estos rufianes con experiencia.

No puede echarse por la borda la nutrición espiritual del confinado. Se deben aumentar las visitas de sacerdotes, misioneros, líderes espiritualistas, etc. La labor que realiza en Puerto Rico Sally Olsen debe ser digno punto de partida. Aquí se ha echado al olvido la familia del recluso. Un padre de familia que por cualquier revés de la vida es confinado al presidio no puede vivir de instante en instante ante el goteo inmisericorde del recuerdo de sus hijos desamparados. La ayuda que pueda prestar el Seguro Social y Bienestar Pú[illegible] debe ser aumentada. Debe velarse por la educación hogareña y escolar de los hijos del preso. Y tratar de estar atentos al clima de moralidad en el hogar del recluso. No puede olvidarse que eso influye en la educación y orientación de la prole del confinado.

Sería conveniente y hasta aconsejable que las cárceles en Puerto Rico pasaran a manos del poder estatal. Yo estimo que debe ser así. La supervisión por parte del poder estatal es más eficiente y los fondos destinados al terreno penal son mayores. No hay duda de que sería un paso de avance el que esto sucediera.

Para cerrar estas parrafadas vamos a tocar un tema que no por ser el último es menos importante. Nos referimos a la cuestión de los presos políticos. Este problema tiene savia universal. El presopolítico en ningún país del mundo es sometido a juicios imparciales; en ningún país del orbe son tratados como la generalidad de los confinados. Según los intereses del poder dominador son catalogados unas veces como presos políticos y otras como políticos presos.

En la Isla el problema es angustioso. Las injusticias cometidas contra los presos políticos, los atropellos perpetrados contra ellos sin que mediara una ley marcial, son máculas del sistema penal puertorriqueño que ensombrecen nuestro decoro.

Un preso común puede acogerse a los beneficios de sentencia probatoria y a otros beneficios. Para ello se les exige una cantidad de requisitos. Al preso político no se le exije nada de esto; es decir puede salir de la prisión a tomar, cometer inmoralidades, etc. Lo que sí tiene que jurar es que abjurará por entero de la convicción que abrigue.

Unas veces aparece como preso político y entonces puede recibir todos los castigos que la ley grite para los presos de esta índole; pero para acogerse a los posibles atenuantes se le niega al preso la clasificación de preso político y aparece entonces como preso común.

Conveniente sería la estructuración de un jurado internacional donde estuviera asegurada la limpieza en la impartición de la Justicia.

Una corte internacional de justicia vendría a complementar lo antes expuesto.

Hemos espigado a vuelo de pájaro lo que puede ser materia para varios infolios. Hemos apretado aquí casi en forma telegramática una situación que urge atención inmediata. La concisión puede haber estrangulado vetas de importancia; pero creemos que hemos expuesto una realidad que puede contribuir a una higienización parcial primero y total después en el sistema penal nuestro.

Si al leer estas cuartillas pincha la conciencia del lector la idea de meterse en el carril adecuado: contribuir a mejorar el engranaje penal en la isla, habremos conseguido nuestro humilde propósito.

FIN DEL ENSAYO

SE NOS DURMIO EL CARRILLON

Por: Héctor Aldrey

Era una dorada mañana de agosto, las primeras horas de una gran semana de orientación al novato. Todos los "prepas" nos encontramos reunidos en los jardines del colegio cuando comienzan a salir de la torre que ostenta el antiguo edificio de la administración, las vibrantes y bien acopladas notas musicales de bellas canciones. Estas parecían salir del mejor carrillón del mundo.

Aunque muchos no se dieron cuenta, esa música nos estaba llenando el corazón de gozo y optimismo. Nos alentaba a subir los primeros peldaños de la gran empresa que se nos venia encima.

Pasó la semana de orientación y pasó también, como un soplo de brisa, el primer mes de colegio. De pronto, como por arte de magia, desaparecieron del aire aquellas notas musicales que tan cariñosamente nos recibían por la mañana.

¡Cuanta falta nos hace!

Me he enterado que en años anteriores el carrillón nunca dejó de escucharse. ¿Que le pasó este año? No se dan cuenta que por insignificante que parezca, esa música matinal nos estimula y nos alienta al triunfo. Que nos hace querer mas al Colegio. Que levanta ese espíritu colegial. Que nos dá ánimo para continuar la empresa que comenzamos, especialmente a esa hora de la mañana.

A nombre de los que piensan conmigo, le hacemos la humilde súplica al que esté a cargo del carrillón que lo despierte para que otra vez nos deleitemos con él.

LA IRA: Emoción Fuerte

Por: M. Acosta Ayala

El hombre es un ser emotivo. Las emociones son componentes básicos de la personalidad de cada persona. No son otra cosa que los muelles de acción de la conducta humana. Sin ellas el hombre seria tan inmóvil como una piedra. Lo emocional es un factor fundamental en la conducta humana. Sin el debido control las emociones son muy perjudiciales para la salud física y mental. La persona psicológicamente madura siente coraje bajo ciertas condiciones pero ha aprendido a manejar ese coraje en forma saludable. Al coraje intenso se le da el nombre de ira.

Ocurre a veces que la ira es de tal magnitud que domina nuestra conducta y nos ciega. Aquí es donde entramos en terreno peligroso. Podemos causarnos daño a nosotros mismos y perjudicar a otros. Individuos maduros psicológicamente pueden manejar su ira en varias formas. Pueden reconocer la causa e intentar corregir o evitar la situación. Pueden tener coraje con un aspecto de la situación, pero luego de pesarla y compararla contra otros aspectos más satisfactorios deciden que el último tiene más importancia. Asi desaparecerá el coraje. También pueden descargar alguna de su tensión en un juego, leyendo o viendo una película de violencia. Otro puede escapar hacia la fantasía cuando no puede actuar imaginándose lo que hubiese pasado si... Puede reprimir su ira y así desarrollar alta presión arterial. Puede por último no reprimirla y expresarla en una ira ciega y aquí es donde puede causar o causarse daño.

Esa ira ciega en el adulto es lo que en el niño se llama rabieta (tempertantrum) emocionalmente significan lo mismo. La rabieta ocurre en el niño cuando por motivos de su incapacidad física no puede integrar sus impulsos internos a las demandas de la realidad. Es una respuesta irracional a alguna frustración porque el niño no ha encontrado un modo racional de relevar su tensión. Las fuerzas de sus impulsos internos son tales que no logran ser reprimidas debido a que la realidad no se lo permite. Cuando no halla una solución subtituta a la mano la rabieta aparece y se manifiesta. Esa válvula de escape es a menudo muy saludable tanto para el niño como para sus padres. De no lograrlo porque sus padres le impidan esa salida por considerarla anormal ello puede resultar en disturbios de la personalidad en el futuro. A veces trata de resolver su ira en la fantasia mediante el soñar despierto, aislándose o diciéndose a sí mismo las cosas que haria. A menudo recurre a la destrucción.

Las rabietas son dificiles de manejar. Tratar de inhibirlas a menudo las aumenta porque prohibe su única salida. Por esta razón un niño rabioso no debe ser aguantado, sujetado a menos que haya riesgo de alguna lesión fisica para él o sus asociados. El aislarlo es cuestionable. Algunos se calman más rápidamente que otros cuando están solos. Dicho método puede hacerle creer que no le quieren por su conducta. Se calma no porque su problema se haya resuelto sino por el pánico que siente. Debemos saber que el mejor tratamiento es aquel objetivo. A veces luchamos contra nuestra propia ira reprimida. Tiempo, calma, paciencia y tolerancia de parte nuestra son los mejores agentes terapéuticos. Es nuestro deber restaurar el ego herido del niño. Pero en forma gradual y no violenta, El niño mismo nos indicará el momento preciso. Cuando sus ataques pierden fuerza. Sus llantos amainan, su lenguaje cambia, su rigidez física se reduce y sus miradas son tiernas ha llegado el momento de establecer nueva comunicación con él.

Rabietas ocasionales son comunes en la niñez e indican que el niño tiene individualidad y que quiere demostrarlo. Es su única forma de revelarse contra la autoridad de los adultos. Es el producto del conflicto entre sus demandas y las exigencias adultas. Pero si son muy frecuentes ello es evidencia de que el balance entre las demandas sobre su ego y la capacidad de su ego para soportarlas está en desequilibrio. Si los pacres nada pueden hacer, la ayuda profesional se necesita.

LA CASCADA KAIETEUR

Por: Basil Phillips

Una de las obras más estupendas de la Naturaleza se encuentra en el interior de la Guayana Británica. Se llama la "Kaieteur Fall". Está situada en el río Potaro o más de ciento cincuenta millas de la costa norte de la colonia.

No es muy fácil llegar a la Kaieteur a menos que se vaya en aeroplano, pero el viaje por la carretera Potaro, y después en barcos pequeños por el río es más interesante, aunque no siempre tan cómodo. Este viaje de ida y vuelta a la capital, Georgetown, dura por lo menos seis días, pero vale el tiempo y los gastos.

El buque de vapor sale del muelle en Georgetown a las seis de la mañana para Bártica, un pueblecito en la orilla izquierda del río Essequibo, donde las bocas de otros dos ríos, el Cuyuni y el Mazaruni, se juntan con él. Debido a que el buque de vapor tiene que parar en varios sitios, no llega a Bartica hasta después de las cinco o seis de la tarde.

El turista tiene que dormir en Bártica y coger muy temprano el próximo día el camión que le llevará a Kangarooma, una aldea de la selva, la cual está a ciento doce millas de Bártica. El camión se sacude por todo el viaje mientras sube y baja las cuestas y no llega a Kangarooma hasta las seis de la tarde.

A pesar de estos inconvenientes, el viaje puede ser muy agradable pues el paisaje es muy pintoresco. A ambos lados del camino hay selvas densas en que se ocultan animales salvajes de varios géneros. Muchos pájaros hermosos cantan en los árboles y algunas veces la fragancia de las flores bonitas llena el aire.

Al llegar a Kangarooma, el turista encuentra unos pocos toldos de los indios aborígenes algunos de los cuales ayudarán a conducir los barcos al día siguiente por el río Potaro hasta Tukeit.

De allí empieza el viaje en barcos por el río. Se pasan una o dos cataratas pequeñas, pero hay también algunas cascadas más grandes que no pueden atravesar los barcos. Por lo tanto es necesario cambiar de barco y llevar el equipaje de un lado de la cascada al otro. Las montañas escarpadas pueden verse también, las cuales rodean el río por todo el viaje.

Al fin se llega a Tukeit, la última escala antes de llegar a la cascada Kaieteur misma. Se tiene que pasar la noche aquí y dar una vuelta a pie el próximo día a la cumbre de la altiplanicie desde donde la Daieteur cae al río debajo, a una distancia total de ochocientos veintidós pies. Pero lo maravilloso es que la primera caída perpendicular, es de setecientos cuarenta y un pie. Esta es muchas veces más alta que el Niágara y es, en verdad, la más alta del mundo.

DIEZ REGLAS PARA IMPRESIONAR AL PROFESOR

Cualquiera que sea su año de estudios o su rama de estudios, el profesor es sólo un hombre como todos con sus flaquezas y vanidades. Para impresionarlo hay que trabajar más que con cualquier otro hombre, pero actúe con sutileza. He aquí unos consejos:

1- No se quede callado todo el tiempo. Pregunte de vez en cuando, pero, recuerde que sea algo que usted tenga la certeza que el las sabe.

2- Desmoralícese. Tenga una conducta razonablemente buena y razonablemente decente.

3- Ríale los chistes y termine después de él. Con solo mirar su cara sabrá cuando cree que ha dicho algo gracioso.

4- Traiga recortes que hable de cosas que él ha dicho, aunque sean contrarias. El no se acordará. Muestre interés.

5- Pregúntele en la clase si el queda familia de fulano. (Alguien famoso de igual o parecido apellido). Que todos lo oigan.

6- No deje que el profesor lo coja mirando al reloj. Demuestre sorpresa por lo rápido que terminó la clase.

7- Duerma con discreción. Pida a algún compañero que lo despierte al salir. Que el maestro no lo vaya a coger dormido.

8- El último número de B. B. fórrelo igual que sus libros y póngalo dentro del prontuario. Que él vea su interés en la lección.

9- Cuando explique algo nuevo y complicado muestre asombro de los conocimientos del "teacher".

10- Si es joven y bonita recuerde que eso no basta pero influye. (Especialmente en Kolejio.

LA CASCADA ...

No es fácil describir la belleza de la cascada con meras palabras. Cuando el río cae sobre el precipicio, sus aguas marrones rompen en distintos colores: marrón más claro, blanco vidrioso y blanco nevoso. Las gotitas espumosas cogen los rayos del Sol y los rompen en dos arco iris hermosísimos que se forman en medio de la superficie de la cascada. En las cavernas, detrás de la cascada, viven muchísimas golondrinas y éstas revolotean alrededor de la cascada. A ambos lados de la llísimas. Ciertamente la Kaiteur es una obra estupendísima de la Naturaleza.

LA ETAPA FINAL

DE LAS ULTIMAS CIRCULARES

Por: Angel Casto Pérez

Recientemente se han publicado en el Colegio algunas circulares que nosotros consideramos de gran interés para los estudiantes.

HOSPEDAJES EN EL DARLINTON

Anuncia el Sr. Pedro Javier Boscio, Director de Actividades Sociales y Culturales de esta institución que el edificio Darlington, no podrá operarse como dormitorio de estudiantes para el segundo semestre debido a que no se han ultimado los asuntos legales y financieros relacionados con la adquicición del edificio.

ESTUDIANTES ENTRARAN GRATIS

Se anuncia en otra circular del Sr. Boscio que complaciendo la petición del estudiantado se han adquirido boletos de entrada para los estudiantes al concierto que ofrecerá la Orquesta Sinfónica de Puerto Rico en el Gimnacio el día 16 de diciembre de 1959 a las 8:30 P. M.

Los estudiantes interesados podrán pasar con su tarjeta de actividades por la oficina de Actividades Sociales y Culturales a buscar sus boletos. Su tarjeta junto con el boleto que se les entregue, serán requeridos a la entrada del concierto.

Se anuncia además que es recomendable el uso de gabán para este acto.

MATRICULAS PARA EL SEGUNDO SEMESTRE

Se ha publicado recientemente el programa de matrículas para el segundo semestre el cual transcribimos a continuación:

ENERO 13

8:30	-	Candidatos a graduación en junio.		
9:30	-	9999	-	9600
10:00	-	9599	-	9300
10:30	-	9299	-	9000
11:00	-	8999	-	8600
1:30	-	8599	-	8300
2:00	-	8299	-	8000
2:30	-	7999	-	7700
3:00	-	7699	-	7400
3:30	-	7399	-	7100
4:00	-	7099	-	6900

ENERO 14

8:30	-	6899	-	6400
9:30	-	6399	-	6100
10:00	-	6099	-	5800
10:30	-	5799	-	5400
11:00	-	5399	-	5100
1:30	-	5099	-	4900
2:00	-	4899	-	4700
2:30	-	4699	-	4400
3:00	-	4399	-	4100
3:30	-	4099	-	3900
4:00	-	3899	-	3600

ENERO 15

8:30	-	3599	-	3300
9:30	-	3299	-	3000
10:00	-	2999	-	2600
10:30	-	2599	-	2300
11:00	-	2299	-	2000
1:30	-	1999	-	1700
2:00	-	1699	-	1400
2:30	-	1399	-	1000
3:00	-	0999	-	0600
3:30	-	0599	-	0300
4:00	-	0299	-	0001

(Se indican las últimas 4 cifras del número de ident. del estudiante)

PRESENTANDO NUESTROS ATLETAS EN NATACION

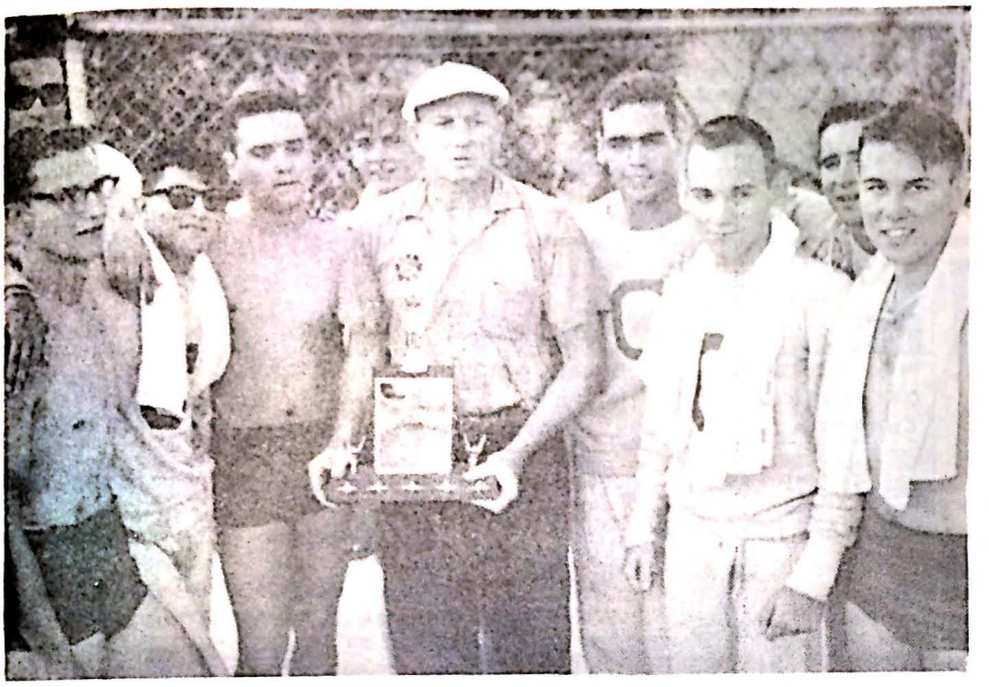

Equipo Campeón de Natación del Colegio junto a su Instructor Rafael A. Mangual, Jefe de Educación Física.

NADADORES ★ ★ ★ ★ ESTRELLAS

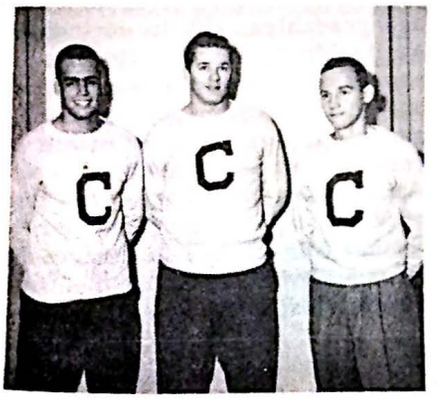

Campeones: Lorenzo Esteva, Eddie Draper y Luis Zapata.

COLEGIALES SE IMPONEN EN NATACION

Con la cerrada puntuación de 72 por 69 venció el Colegio de Agricultura y Artes Mecánicas de Mayaguez, a su más cercano rival la Universidad de Puerto Rico, en la segunda competencia intercolegial de natación celebrada el pasado noviembre 14, en la piscina de la Base Naval.

Tercero terminó la Universidad Interamericana y cuarto la Universidad Católica.

La lucha fue tenaz. El poderoso "one-two punch" del Colegio.

Draper y Esteva, secundado por la notable actuación de Luis Zapata, y el sorprendente segundo puesto de Ricardo Fumero, en las 100 yardas de pecho, culminó en el segundo triunfo colegial en ratahíla.

Los Tarzanes se gastaron el lujo de establecer records en los siguientes eventos: 50 yardas estilo libre, Eddie Draper, 25.3; 100 yardas estilo libre, Eddie Draper, 1:00.2; 50 yardas mariposa, Lorenzo Esteva, 33; 100 yardas de pecho, Luis Zapata, 1:31.1 y 200 yardas relevo mixto, Dávila, Zapata, Esteva, Draper, 2:14. No obstante esta demostración de esfuerzo el triunfo colegial se vio en peligro, cuando se hizo palpable la falta de otros hombres en los eventos. Fue el primero-segundo de Zapata y Fumero respectivamente que dio el golpe de gracia.

Los siguientes fueron los ganadores de cada evento:

Relevo mixto - 200 yardas:
CAAM - Dávila, Zapata, Esteva, Draper. Tiempo 2:14.

200 yardas estilo libre:
CAAM - Lorenzo Esteva 2:30

50 yardas estilo libre:
CAAM - Edward Draper 25.3 NR

50 yardas mariposa:
CAAM - Lorenzo Esteva 33

100 yardas estilo libre:
CAAM - Edward Draper 1:00.2 NR

100 yardas de espaldas:
UPR - Juan Acarón 1:18.8

100 yardas de pecho
CAAM - Luis Zapata 1:31.1

Relevo 4 x 50
UPR - J. Pérez, A. Pérez Acarón, Costas 1:50

COLEGIALES VENCEN

En el campo atlético Colegial, los Tarzanes ganaron dos juegos el sábado 7 del corriente mes, a los Católicos. Los Pioneros solamente perdieron tres juegos este año y fue el Colegio quien se los ganó. Los Tarzanes han ganado 6 juegos y tienen 5 perdidos.

Primer Juego:
U. C. P. R. C-2 H-5 E-2
C. A. A. M. C-4 H-9 E-1
Baterías: Julio Muñoz con Pedro Mayoral por la Univ. Católica. Jesse Rodríguez con Ramón Raffucci por el Colegio.

Segundo Juego:
U. C. P. R. C-4 H-5 E-3
C. A. A. M. C-7 H-9 E-2
Baterías: José Torres, J. Colón (3) con Pedro Mayol por la Católica. Juan Mangual, José I. Marrero (3) con Ramón Raffucci por el Colegio.
Ganó: Marrero - Perdió: Torres

Mejores bateadores en ambos encuentros - Por el Colegio - R. Raffucci de 6-5; F. Gandarilla de 7-4 y J. Marrero de 6-3 (1 Homer) con dos en bases. Por los Pioneros (Campeones Intercolegiales) el mejor bateador fue Benigno Santiago de 6-3.

Al Colegio le falta un solo juego por jugar con los muchachos de la Universidad Interamericana. Se jugará el próximo sábado 14 de noviembre en San Germán a las 10:00 A. M.

El Colegio es Sub-campeón.

ALFABETICAS

Felicitaciones a la Fraternidad ABX.

En el pasado mes de octubre el capítulo colegial Beta de la Fraternidad Alpha Beta Chi dio una prueba más de lo que para todos sus miembros significa el ser "fraterno".

Al saber que la esposa de un compañero se encontraba en estado de gravedad en el Hospital Bellavista, aquí en Mayaguez, se pusieron en movimiento todos los Alpha Betas. Inmediatamente se consiguieron 12 fraternos que donaron su sangre pa-

(Continúa en la página 10)

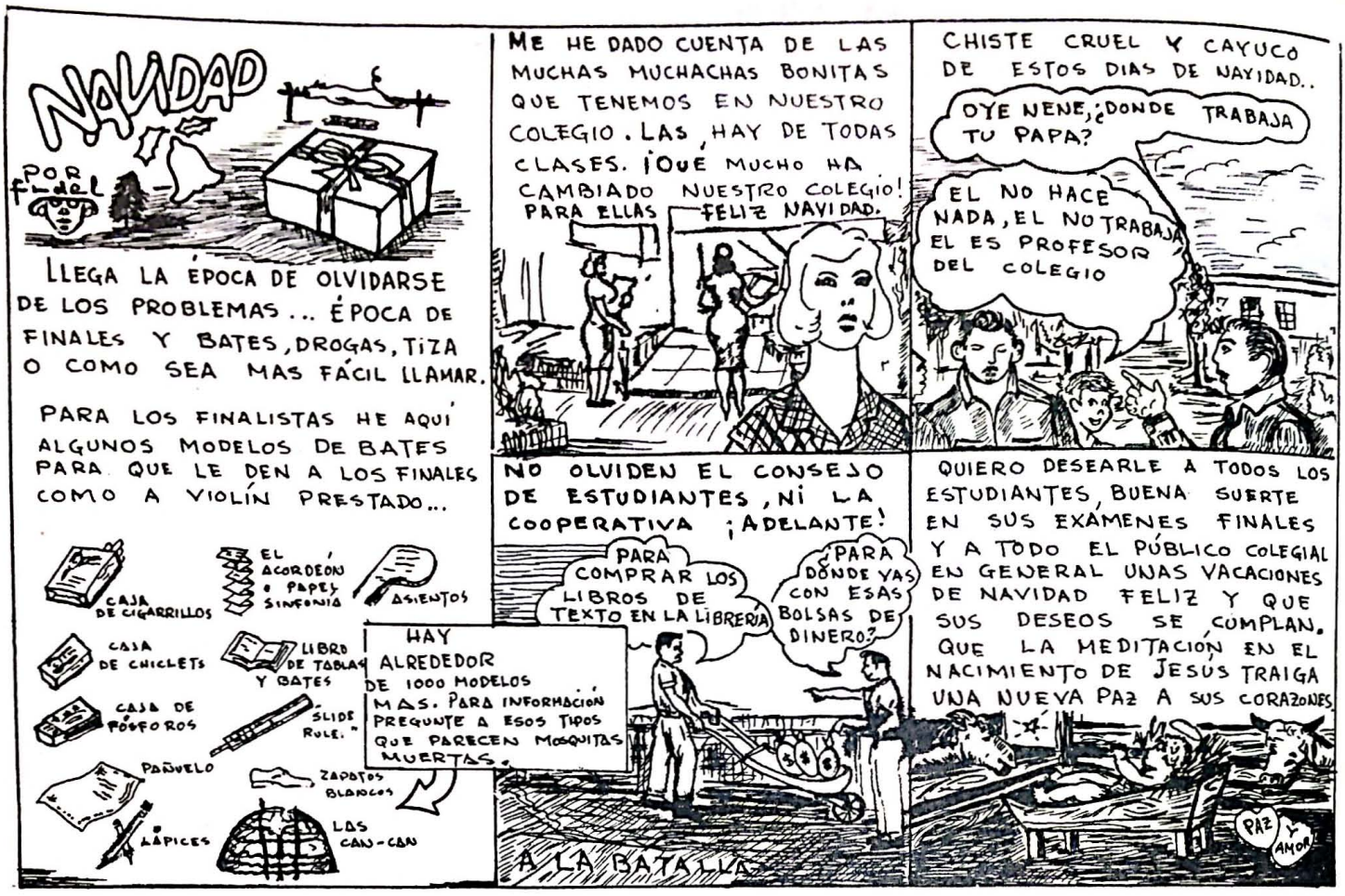

ALFABETICAS

ra socorrer a la dama ABX.

Es digno de encomio el notar que hubo tantos donantes voluntarios que después de satisfacer la necesidad de la dama ABX, la Fraternidad Alpha Beta Chi ha decidido establecer un fondo de sangre para que esté en depósito en el Banco de Sangre. Este fondo estará disponible para futuras emergencias.

Un saludo y una felicitación bien merecida a los Alpha Betas por una vez más mostrar el alto significado que para ellos tiene la fraternidad.

A LAS DAMITAS DEL CAMPUS

Por: Angel Casto Pérez

No podemos censurar el ritmo de progreso que lleva nuestra civilización; pero la verdad es que todo cambia y el hombre no puede ser una excepción.

La mujer se queja de que el hombre moderno es menos dado a la pasión que el de otras épocas, es un tanto menos responsable en cuestiones de amor y dudan de quien se les acerca a ofrecerles "villas y castillas". Esta es la causa de que haya tantos sufridos que caminan con el alma hecha pedazos, como aves errantes por los "pasillos" de los edificios del Colegio para dar un vistazo a la mujer de sus sueños, que casi siempre aunque no le interese el pretendiente, debido a su insistencia, le dice el número del salón donde se encuentra a determinada hora. Para él es un éxito obtener tal información y a ella generalmente le es indiferente verlo de ronda aunque no le desagrada ni mucho ni poco.

Baste lo expuesto para que comprendan nuestras damitas que el hombre como la mujer es dado a la pasión. El hombre puede verse atraido por la sonrisa dulce, por unas sonrosados labios, por una figura graciosa, por unos cabellos sedosos, por los lánguidos y dulces ojos, la expresión dulce y muchos atributos físicos que pueda tener una mujer.

Sobre todo esto están las virtudes morales que el hombre busca en la esposa. Como decia Jorge Worters, "No menospreciamos la belleza, pero la del alma debe ser buscada la primera".

Es por eso que a veces nuestras muchachas se quejan; porque visten de manera que llaman la atención y esto resulta en los piropos, a veces desagradables, que la curiosidad y exaltación masculinas tienen a bien expresar. La verdad es que para una "chica" el ser popular es halagador, pero nosotros decimos que este no es el mejor medio para ello. Aunque nunca lo digamos con franqueza, porque nos gusta ver las formas femeninas en su magra manifestación bajo el "saco" o el "tubo" exagerados, admiramos la humilde, simpática, sencilla; aquella que usa unas manguitas en su blusa y unas zapatillas "bajitas". La indiferencia a la popularidad y admiración masculina pesa mucho en nuestra opinión. La sencillez es uno de los grandes atributos que el hombre quiere en la mujer que tiene como ideal. La belleza física nosotros la subordinamos a la moral. La primera es efímera, la segunda es eterna; una es nublada por el tiempo, la otra perdura y muere cuando se extingue la vida.

LA JUNTA REDACTORA DE "CAMPUS" DESEA A TODOS UNAS FELICES NAVIDADES